

## PROVA OBJETIVA

# PROFESSOR ENSINO FUNDAMENTAL SÉRIES FINAIS EDUCAÇÃO FÍSICA

### INSTRUÇÕES

- Verifique se este caderno contém 50 questões, sendo 10 de Língua Portuguesa, 05 de Noções de Informática, 10 de Fundamentos da Educação, 05 de Conhecimentos Gerais e 20 de Conhecimentos Específicos.
- Verifique na Folha de Respostas se o seu nome e número do documento de identificação estão corretos.
- Em cada questão, você deve assinalar somente uma das alternativas.
- Será anulada a questão que contiver emenda, rasura ou, ainda, a que apresentar mais de uma alternativa assinalada na Folha de Respostas.
- Ao marcar a alternativa correta na Folha de Respostas, use caneta esferográfica de tinta preta, ponta grossa.
- Ao final da prova, devolva ao fiscal de sala a Folha de Respostas assinada no local indicado.
- Os 2 (dois) últimos candidatos de cada sala só poderão ser liberados juntos.

#### CERTO

	A	B	C	D	E
1	<input checked="" type="radio"/>	<input type="radio"/>	<input type="radio"/>	<input type="radio"/>	<input type="radio"/>
2	<input type="radio"/>	<input checked="" type="radio"/>	<input type="radio"/>	<input type="radio"/>	<input type="radio"/>
3	<input type="radio"/>	<input type="radio"/>	<input checked="" type="radio"/>	<input type="radio"/>	<input type="radio"/>
4	<input type="radio"/>	<input type="radio"/>	<input type="radio"/>	<input checked="" type="radio"/>	<input type="radio"/>
5	<input type="radio"/>	<input type="radio"/>	<input type="radio"/>	<input type="radio"/>	<input checked="" type="radio"/>
6	<input type="radio"/>	<input type="radio"/>	<input type="radio"/>	<input type="radio"/>	<input checked="" type="radio"/>

#### ERRADO

	A	B	C	D	E
21	<input checked="" type="radio"/>	<input type="radio"/>	<input type="radio"/>	<input type="radio"/>	<input type="radio"/>
22	<input type="radio"/>	<input checked="" type="radio"/>	<input type="radio"/>	<input type="radio"/>	<input type="radio"/>
23	<input type="radio"/>	<input checked="" type="radio"/>	<input type="radio"/>	<input type="radio"/>	<input type="radio"/>
24	<input type="radio"/>	<input checked="" type="radio"/>	<input type="radio"/>	<input type="radio"/>	<input type="radio"/>
25	<input type="radio"/>	<input checked="" type="radio"/>	<input type="radio"/>	<input type="radio"/>	<input type="radio"/>
26	<input checked="" type="radio"/>	<input type="radio"/>	<input type="radio"/>	<input checked="" type="radio"/>	<input type="radio"/>

Boa prova!

A duração total da prova é de 3 horas. Este tempo inclui a marcação da Folha de Respostas.  
Você só poderá levar o Caderno de Provas após transcorridas 2h 30 min (duas horas e trinta minutos) do início das provas.

NOME \_\_\_\_\_

INSCRIÇÃO \_\_\_\_\_

DATA / HORÁRIO \_\_\_\_\_





## Língua Portuguesa

Leia o texto **A** para responder às questões de **01 a 07**.

### TEXTO A

*Os produtos derivados de soja sempre foram conhecidos por duas características. A primeira é a fama de que fazem bem à saúde. Essa fama é justificada pelos nutricionistas. Eles dizem que bebidas ou alimentos feitos a partir da soja aumentam o colesterol bom no sangue e são indicados como fonte de cálcio, entre outros nutrientes. A segunda característica é bem menos lisonjeira para o grão, nativo da China. Pelo menos no Brasil, a soja sempre foi tida como um alimento de sabor desagradável. E é por isso que as bebidas derivadas de soja nunca fizeram muito sucesso por aqui.*

*Então como se explica que as vendas de sucos de soja tenham crescido em torno de 25% ao ano desde 2002? A explicação está nos pesados investimentos que a indústria de bebidas fez na soja nos últimos anos. O que moveu os grandes fabricantes foi o crescente mercado de produtos saudáveis no mundo inteiro. Além disso, as bebidas derivadas de soja são mais elaboradas e podem ser vendidas por um preço maior que os sucos comuns e dar mais lucro.*

(Revista Época, 10 de dezembro de 2007).

01

Sobre o texto, pode-se afirmar:

- I. A soja faz bem à saúde, motivo que impulsionou o investimento de produtores.
- II. Os investidores aproveitam a fama de alimento saudável para aumentar os lucros com os produtos derivados da soja.
- III. O aumento na venda dos sucos de soja deve-se a uma melhor elaboração do produto.
- IV. Na China e no Brasil o sabor da soja é desagradável ao paladar.

Está **CORRETO** o que se afirma em:

- a) II e IV, apenas.
- b) I e III, apenas.
- c) I, II e III, apenas.
- d) III e IV, apenas.
- e) I, II, III e IV.

02

“A segunda característica é bem menos **lisonjeira** para o grão...”.

O termo sublinhado pode ser substituído, no contexto em que se apresenta, sem prejuízo de sentido para o texto, por

- a) satisfatória.
- b) depreciativa.
- c) aleatória.
- d) pertinente.
- e) forte.

03

Na oração “A primeira é a fama de que fazem bem à saúde.”, há a presença de um recurso expressivo denominado:

- a) hipérbole.
- b) inversão.
- c) assíndeto.
- d) antítese.
- e) elipse.

04

Assinale a alternativa cujo par de expressões apresenta construções com anteposição do adjetivo.

- a) bebidas derivadas/sucos comuns
- b) grandes fabricantes/crescentes mercados
- c) crescentes mercados/mundo inteiro
- d) produtos saudáveis/grandes fabricantes
- e) sucos comuns/mundo inteiro

05

Em “**O** que moveu os grandes fabricantes...” o elemento destacado classifica-se, segundo a gramática normativa prescritiva, como:

- a) pronome pessoal.
- b) artigo.
- c) preposição.
- d) pronome demonstrativo.
- e) conjunção.

06

Em qual das alternativas a seguir o elemento sublinhado é uma preposição?

- a) “**A** segunda...”
- b) “...feitos **a** partir...”
- c) “...**a** soja sempre foi...”
- d) “...que **a** indústria...”
- e) “**A** explicação está...”

07

“Então como se explica que as vendas de sucos de soja tenham crescido em torno de 25% ao ano desde 2002?”.

Qual das alternativas a seguir apresenta o período acima com uma pontuação que **NÃO** altera o seu sentido?

- Então como, se explica que, as vendas de sucos de soja tenham crescido em torno de 25% ao ano desde 2002?
- Então, como se explica, que as vendas de sucos de soja tenham crescido em torno de 25% ao ano desde 2002?
- Então como se explica, que as vendas de sucos de soja tenham crescido em torno de 25% ao ano desde 2002?
- Então como se explica que as vendas, de sucos de soja tenham, crescido em torno de 25% ao ano desde 2002?
- Então, como se explica que as vendas de sucos de soja tenham crescido em torno de 25% ao ano desde 2002?

08

Indique a opção em que se adotará na frase, obrigatoriamente, de acordo com a norma culta, a indicação dos parênteses para o verbo em negrito.

- Encaminhei os documentos para que Vossa Senhoria **avaliar** minha solicitação. (3ª pessoa do singular)
- Solicito que **considerar** tua decisão. (3ª pessoa do singular)
- Compreendo que Vossas Majestades **haver** de encontrar razões para esse desfecho. (2ª pessoa do plural)
- Os nobres deputados **pretender** me confundir nessa sessão? (2ª pessoa do plural)
- Quando não se **destacar**, num ser humano, as qualidades, ele pode ficar tímido. (3ª pessoa do singular)

09

Está **CORRETO**, de acordo com a norma culta da língua, o emprego da expressão destacada na frase:

- Felizes os pais **de cujos** filhos respeitam a Deus.
- É ínfimo o preço **no que** pagas os serviços dos teus funcionários.
- É necessário **de que** se ofereçam bons estímulos aos funcionários.
- As missões **a que** foste indicado são dignas.
- Desconheço o motivo **do qual** escolheste este livro.

10

Considerando, que de acordo com a norma culta, há regras específicas quanto ao emprego do numeral para certas designações, marque a opção **CORRETA**.

- Luis XVI (Luis décimo sexto)
- Artigo 9 (Artigo nove)
- Artigo 21 (Artigo vinte e um)
- Século XIX (Século décimo nono)
- Capítulo XX (Capítulo vigésimo)

## Noções de Informática

11

Estou usando o Microsoft Access 2002 para desenhar um relatório. A fonte de dados é uma tabela com 2.000 registros e os dados serão agrupados em função do campo “Campo1”. No momento, meu protótipo de relatório tem a aparência ilustrada na figura abaixo, apresentando sete seções, todas elas com a propriedade “Visível” configurada para “Sim”.

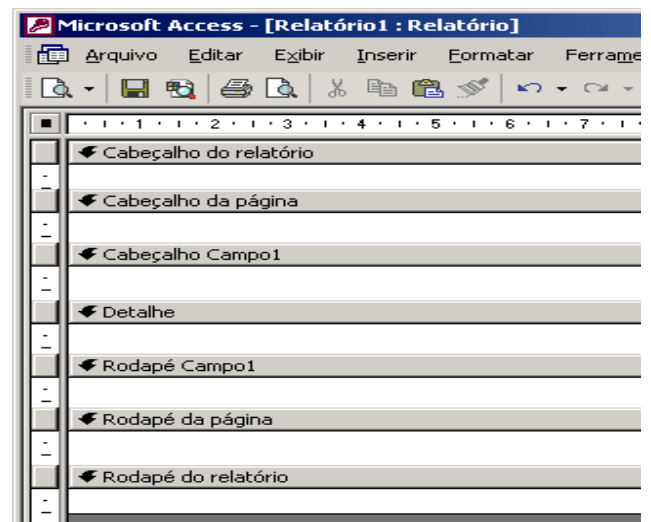

Sobre essas seções, analise as afirmações abaixo:

- As seções “Cabeçalho do relatório” e “Cabeçalho da página” *aparecerão* em todas as páginas do relatório.
- Com essa configuração de propriedade, “Visível” – “Sim”, a seção “Cabeçalho Campo1” *aparecerá* no início de cada grupo e de cada página.
- Na seção “Detalhe” serão listados os dados selecionados a partir da fonte de dados do relatório.
- Com essa configuração de propriedade, “Visível” – “Sim”, a seção “Rodapé do relatório” *aparecerá* na última página.

Estão **CORRETAS**:

- III e IV, apenas.
- I, III e IV, apenas.
- II e IV, apenas.
- I e II, apenas.
- todas as afirmações.

12



A figura acima ilustra o menu apresentado pelo Microsoft Windows 2000 que tenho instalado em meu computador, quando clico em “Iniciar”, seleciono “Programas” e “Acessórios”. Sobre as opções, os aplicativos e as ferramentas disponibilizadas nesse menu, é **INCORRETO** afirmar que:

- a) WordPad – aplicativo que permite a edição de textos com formatação de média complexidade.
- b) Prompt de comando – abre uma janela na qual é possível executar funções baseadas em texto (linha de comando).
- c) Paint – aplicativo destinado a edição de figuras e imagens.
- d) Bloco de notas – aplicativo destinado a edição de textos com formatação simples.
- e) Sincronizar – ferramenta para configurar a sincronia de dois aplicativos como o Word e o Excel, por exemplo.

13

Dentre as opções abaixo uma está relacionada a um programa que interpreta o código **HTML** (*Hypertext Markup Language*). Esse programa é indispensável para a navegação na internet. Assinale tal opção.

- a) Switch.
- b) Cookie.
- c) Browser.
- d) FTP (File Transfer Protocol).
- e) Outlook Express.

14

Usando o Microsoft Word 2002 é possível formatar documentos rapidamente usando *estilos*.

*“Um estilo é um conjunto de características de formatação que podem ser aplicadas ao texto, tabelas e listas. Ao aplicar um estilo, você aplica um grupo inteiro de formatos em uma simples operação.*

*Por exemplo, em vez de seguir três etapas separadas para formatar seu título como Arial, 16 pontos e centralizado, você pode obter o mesmo resultado em uma etapa aplicando o estilo de título.”*

Extraído do texto de ajuda do Microsoft Word 2002

Sobre esse recurso, é **INCORRETO** afirmar:

- a) Um estilo de parágrafo controla todos os aspectos da aparência de um parágrafo, como alinhamento do texto, espaçamento da linha e bordas e pode incluir formatação de caractere.
- b) Um estilo de caractere afeta o texto do documento inteiro, como a fonte e o tamanho do texto, e os formatos negrito e itálico.
- c) Um estilo de tabela fornece uma aparência consistente para bordas, sombreamento, alinhamento e fontes em tabelas.
- d) Um estilo de lista aplica alinhamento, caracteres de numeração ou marcador e fontes semelhantes às listas.
- e) Um estilo pode ser exibido e reaplicado a partir do de tarefas **Estilos e formatação**. A formatação aplicada é também armazenada nesse painel, para que seja possível reaplicá-la rapidamente.

15

Considere a planilha do Microsoft Excel 2002, ilustrada a seguir.

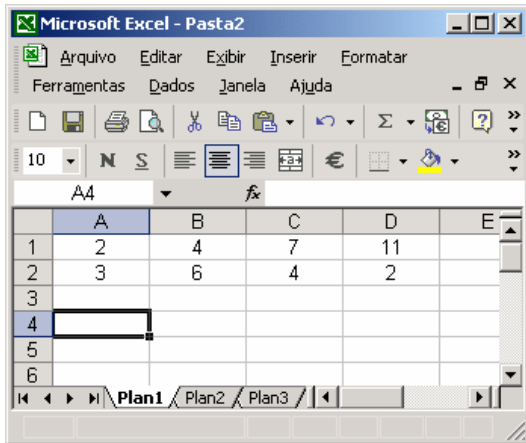

Se as células A4, B4, C4 e D4 forem preenchidas com as expressões indicadas abaixo, os valores dessas células serão, respectivamente:

Célula	Expressão
A4	= $(A1+B1)^{D2}/C2$
B4	=SOMA(A1:D1)
C4	=MÉDIA(A1:D1)
D4	=MÁXIMO(SOMA(A1;D1);SOMA(A2:D2))

- a) 3; 24; 2,5 e 13
- b) 3; 13; 6,5 e 24
- c) 9; 24; 6 e 15
- d) 9; 13; 6,5 e 15
- e) 3; 5; 3,75 e 24

### Fundamentos da Educação

16

O currículo é a concretização, a viabilização das intenções e das orientações expressas no projeto pedagógico. Segundo alguns autores, há pelo menos três tipos de currículo: currículo real, currículo formal e currículo oculto. Por currículo real, entende-se

- a) aquele que não se manifesta claramente, não é prescrito, não aparece no planejamento, embora constitua importante fator de aprendizagem.
- b) as influências que afetam a aprendizagem dos alunos e o trabalho dos professores e são provenientes da experiência cultural, dos valores e dos significados trazidos pelos alunos do seio social.
- c) aquele estabelecido pelos sistemas de ensino.
- d) aquele que, de fato, acontece na sala de aula em decorrência dos planos de ensino.
- e) tudo o que os alunos aprendem pela convivência espontânea com várias práticas, atitudes, comportamentos em vigor no meio.

17

A mudança conceitual da educação infantil acha-se claramente expressa na LDB, Lei nº 9.394/96, que a reconhece, implicitamente, como

- I. etapa específica da formação humana com base na idéia da educação como processo contínuo, que se inicia a partir do nascimento da criança.
- II. etapa necessária para suprir as deficiências das crianças, principalmente as oriundas das classes populares.
- III. etapa preparatória para o ingresso no ensino fundamental.

É **CORRETO** o que está contido

- a) apenas na alternativa III.
- b) apenas nas alternativas II e III.
- c) nas alternativas I, II e III.
- d) apenas nas alternativas I e III.
- e) apenas na alternativa I.

18

Enquanto instituição social, a escola é sempre orientada pelo tipo de homem que deseja formar. Numa perspectiva progressista, tem a função de construir pela práxis uma nova relação humana, formar pessoas criativas, questionadoras, críticas, comprometidas com as mudanças e não com a reprodução de modelo. Nessa concepção, a avaliação da aprendizagem deve ser considerada principalmente como:

- a) intenção de acompanhamento permanente, de mediação, de intervenção pedagógica para a melhoria da aprendizagem.
- b) constatação das capacidades dos alunos, quantificando seus saberes e apontando seus erros.
- c) intenção prognóstica de explicação e apresentação de resultados.
- d) instrumento de classificação e consolidação de resultados.
- e) meio de obtenção e registro da aprendizagem do educando.

19

Segundo os Referenciais Curriculares Nacionais da Educação Infantil “Educar significa propiciar situações de cuidado, brincadeiras e aprendizagens orientadas de forma integrada e que possam contribuir para o desenvolvimento das capacidades infantis de relação interpessoal, de ser e estar com os outros em uma atitude básica de aceitação, respeito e confiança, e o acesso, pelas crianças, ao conhecimento mais amplo da realidade social e cultural”. Dentro dessa perspectiva, examine os itens a seguir, julgue-os como verdadeiros (**V**) ou falsos (**F**) e assinale a alternativa que apresenta a seqüência **CORRETA**.

- ( ) O cuidar e o educar são indissociáveis, quando o educador está cuidando e ao mesmo tempo ele está educando.
- ( ) A creche e a pré-escola são locais onde alguns elementos ambientais, culturais e humanos são organizados especificamente para apoiar o processo de desenvolvimento da criança.
- ( ) As condições que a educação infantil oferece para o desenvolvimento da criança deverão ser postas como complementação àquelas que a família lhe oferece.
- a) F, V, F  
b) V, F, F  
c) F, V, V  
d) V, V, V  
e) V, F, V

20

“A função social e política da escola básica é a socialização do saber por meio do ensino de qualidade, garantindo o ingresso e o sucesso escolar para todos”. A análise dessa afirmativa nos permite caracterizar a escola como:

- I. única via de acesso do conhecimento.  
II. espaço de inclusão social.  
III. espaço onde se desenvolvem ações de ensino com objetivos pedagógicos explícitos e sistematizados.

É **CORRETO** o que se expressa em:

- a) nas alternativas I, II e III.  
b) apenas nas alternativas II e III.  
c) apenas nas alternativas I e III.  
d) apenas na alternativa III.  
e) apenas na alternativa II.

21

A noção de aprender a partir do conhecimento do sujeito, a noção de ensinar a partir de palavras e temas geradores, a educação como ato de conhecimento e de transformação social e a politicidade da educação são marcos característicos da:

- a) pedagogia dos conteúdos socioculturais.  
b) pedagogia libertária.  
c) escola nova.  
d) pedagogia tecnicista.  
e) pedagogia libertadora.

22

Um dos avanços da LDB, Lei nº 9.394/96, foi, sem dúvida, o alargamento da concepção de Educação Básica que se reflete:

- I. na ampliação do número de anos e etapas de escolarização.  
II. na possibilidade de compensação mútua entre as suas etapas, de modo a suprir fragilidades e/ou dificuldades ocorridas nas etapas anteriores.  
III. na integração entre as suas etapas e destas com a educação superior.

É **CORRETO** o que se diz:

- a) apenas na alternativa III.  
b) apenas nas alternativas I e II.  
c) nas alternativas I, II e III.  
d) apenas nas alternativas I e III.  
e) apenas na alternativa II.

23

O professor que se coloca como orientador / facilitador com sensibilidade para identificar as relações que existem entre os conteúdos do ensino e as situações de aprendizagem, e que busca desenvolver a capacidade de relacionar o aprendido com aquilo que é observado, aplica um dos princípios pedagógicos do processo ensino-aprendizagem, denominado:

- a) contextualização.  
b) interdisciplinaridade.  
c) identidade.  
d) sensibilidade.  
e) igualdade.

24

A atual legislação brasileira prevê o atendimento dos alunos portadores de deficiências, na perspectiva da educação inclusiva, recomendando

- I. a utilização das classes especiais na preparação dos alunos para sua integração na classe comum.
- II. a oferta extraordinária dos serviços de educação especial em classes especiais, escolas especiais, classes hospitalares e em ambiente domiciliar.
- III. a inclusão dos alunos preferencialmente em classes comuns das escolas, em todos os níveis, etapas e modalidades de educação e ensino.

É **CORRETO** o que se expressa

- a) na alternativa I apenas.
- b) nas alternativas I e III apenas.
- c) nas alternativas II e III apenas.
- d) na alternativa III apenas.
- e) nas alternativas I e II apenas.

25

Necessários ao processo ensino-aprendizagem, devem refletir os pontos de chegada de educação escolar, sendo definidos a partir das necessidades dos educandos e dos compromissos técnico-políticos dos educadores. Estamos falando de:

- a) conteúdos programáticos.
- b) objetivos escolares.
- c) procedimentos metodológicos.
- d) métodos de ensino.
- e) projetos didáticos.

## Conhecimentos Gerais

26

A economia maranhense durante o período imperial tinha como suporte dois produtos básicos, o algodão e o açúcar. A quase totalidade dessa produção ficava localizada:

- a) na microrregião da Chapada das Mangabeiras.
- b) no sul do Maranhão.
- c) nas ribeiras do rio Tocantins.
- d) nos Lençóis Maranhenses.
- e) às margens do rio Itapecuru e em algumas cidades da Baixada.

27

É recorrente, na literatura histórica, encontrar-se a expressão "Jornada Milagrosa" vinculada à:

- a) expulsão dos franceses do Maranhão.
- b) luta pela independência do Maranhão.
- c) expulsão dos holandeses.
- d) criação da Companhia de Comércio do Maranhão.
- e) catequese indígena no Maranhão.

28

É cada vez maior a dependência das economias nacionais, em especial das mais desenvolvidas, à frente os Estados Unidos, por recursos não renováveis produzidos no exterior do país. Por isso mesmo, inúmeros e recentes conflitos internacionais têm como verdadeira causa:

- a) a ocupação física das florestas.
- b) o controle das grandes rotas marítimas de comércio.
- c) o controle de fontes energéticas, em especial o petróleo.
- d) o domínio de áreas estratégicas do ponto de vista militar.
- e) a subordinação de contingentes populacionais a serem usados como mão-de-obra barata.

29

De acordo com informações apresentadas pela Companhia de Abastecimento de Águas e Esgotos do Maranhão – CAEMA, 91% da população de São Luís, ou seja, 931.191 habitantes recebem água tratada. Outrossim, no que diz respeito à coleta de esgoto, o número de pessoas beneficiadas atinge apenas 387.000, representando 38,6% da população da Capital. Nesse sentido, é válido afirmar que:

- a) não há nenhuma relação entre o percentual de coleta de esgotos (38,6%) e a mortalidade por doenças infecciosas e parasitárias (de veiculação hídrica) na cidade.
- b) há uma relação direta entre o percentual de coleta de esgotos (38,6%) e a mortalidade por doenças infecciosas e parasitárias (de veiculação hídrica) na cidade.
- c) a maior parte das águas residuais não é jogada *in natura* nos cursos dos rios e na orla marítima da cidade.
- d) a cobertura da rede de esgotos é moderna e garante o atendimento da população ludovicense.
- e) o rodízio no abastecimento e/ou a ausência de água em vários bairros da cidade não implica nenhum prejuízo para a população.

30

No contexto atual, há, na capital maranhense, aproximadamente 1.000 imóveis de valor histórico e paisagístico numa área de 90 hectares, sob proteção jurídica federal, situados nos bairros da Praia Grande, Desterro e Ribeirão e nas Praças Benedito Leite, João Lisboa e Gonçalves Dias. Ao proclamar São Luís como cidade "Patrimônio Cultural da Humanidade" em 1997, a UNESCO estabeleceu algumas pré-condições, e uma delas, em especial, que, caso não seja respeitada, pode fazer com que a cidade perca esse pomposo título. Trata-se do(a)

- demolição de alguns sobrados localizados na área do bairro do Desterro.
- asfaltamento das ruas do centro histórico da cidade.
- retirada dos azulejos existentes nos casarões do bairro da Praia Grande.
- não implementação de políticas públicas permanentes de preservação do patrimônio histórico da cidade.
- modernização das praças localizadas em toda a área tombada.

## Conhecimentos Específicos

31

De acordo com Gallahue; Ozmun (2001) relacione a segunda coluna de acordo com a primeira.

- Fase dos movimentos especializados.
  - Fase dos movimentos fundamentais.
  - Estágio transicional.
  - Estágio de aplicação.
  - Estágio de utilização vitalícia.
- ( ) Combinação e aplicação de habilidades motoras fundamentais mais complexas ao desempenho de habilidades especializadas relativas ao esporte e em ambientes recreacionais com crianças de 7 a 10 anos.
- ( ) Caracteriza-se por padrões fundamentais maduros, atividades motoras complexas presentes na vida diária, na recreação e nos objetivos esportivos dos 7 anos até o final da vida.
- ( ) Representa o pináculo do processo de desenvolvimento motor, com utilização de repertório de movimentos adquiridos pelo indivíduo, a partir dos 14 anos, e perdura por toda a vida.
- ( ) Variedade de movimentos locomotores, manipulativos e estabilizadores que devem ser trabalhados pelo professor de Educação Física isoladamente e em combinação com crianças dos 2 aos 7 anos.
- ( ) Refinamento de habilidades mais complexas na escolha do esporte com crianças de 11 a 13 anos.

Assinale a alternativa que apresenta a seqüência **CORRETA** das respostas:

- 3 – 4 – 5 – 1 – 2
- 3 – 1 – 5 – 2 – 4
- 1 – 3 – 2 – 4 – 5
- 4 – 1 – 3 – 5 – 2
- 2 – 1 – 5 – 3 – 4

32

Uma das personalidades que mais se destacou na História da Educação Física brasileira foi Rui Barbosa. Dentre as suas atuações destaca-se:

- Melhoria da raça, para obter o biotipo brasileiro necessário à produção industrial do país.
- Aprimoramento da cultura popular referente aos jogos e brincadeiras.
- Parecer sobre o Projeto 224 – Reforma Leôncio de Carvalho, decreto nº 7.247, de 19 de abril de 1879, da Instrução Pública –, no qual defende a inclusão da ginástica nas escolas e a equiparação dos professores de ginástica aos das outras disciplinas.
- Ampliação do repertório de atividades recreativas da população brasileira.
- Criação de locais públicos para a popularização dos esportes no Brasil.

33

Marque com **(V)** ou **(F)** as alternativas abaixo, conforme sejam verdadeiras ou falsas.

- ( ) Os alunos com lesão medular, que apresentam espasticidade, diminuição da ventilação pulmonar, disfunção do sistema de regulação térmica, incontinência urinária, distúrbios do esfíncter retal e osteoporose, não podem praticar nenhuma atividade física.
- ( ) Atividades físicas de risco como cambalhotas, acrobacias, nado golfinho, esportes de contato e mergulhos devem ser evitadas nas aulas de Educação Física quando a pessoa com síndrome de Down apresenta instabilidade atlanto-axial.
- ( ) Estratégias de ensino como explicações verbais por parte do professor, demonstração da atividade fora do campo visual do aluno, assistência física ou condução por parte do professor, tateamento, dispositivos sonoros podem ser utilizadas pelo professor de Educação Física para ajudar os alunos com deficiência visual (cegueira e baixa visão) a desempenharem atividades físicas.
- ( ) O nível da lesão medular que permite a execução de algum tipo de atividade física, de forma ativa, pelo indivíduo com essa deficiência física é a partir da lesão ocorrida em nível da 6ª. vértebra cervical.

Assinale a alternativa que apresenta a seqüência **CORRETA** das respostas:

- a) F – V – F – F
- b) V – V – V – F
- c) F – F – V – V
- d) V – F – V – F
- e) F – V – V – V

34

Assinale a alternativa que apresenta orientações a serem seguidas pelo professor de Educação Física ao planejar atividades (aulas) com alunos portadores de necessidades educacionais especiais.

- a) Incentivar a não participação dos alunos portadores de necessidades especiais nas aulas de Educação Física para que não atrapalhem o desempenho dos outros alunos.
- b) Incentivar a não participação dos alunos portadores de necessidades especiais nas aulas de Educação Física para não se machucarem; não aceitar formas diferentes de execução do movimento pelo aluno.
- c) Desenvolver apenas as habilidades simples pelas limitações proporcionadas pela deficiência; adaptar as atividades e conteúdos sem considerar o tipo de deficiência apresentada pelos alunos.
- d) Adaptar as atividades, as metodologias e os materiais, quando necessário; utilizar sistemas de apoio como tutores, voluntários; desenvolver as habilidades funcionais.
- e) Possibilitar apenas a vivência em atividades físicas preferidas pelos alunos para que os mesmos não se sintam incapazes em realizá-las; não estimular a autonomia dos alunos.

35

Segundo Payne (2007), os termos hiperplasia, hipertrofia e acreção, bem como as progressões e as regressões, que ocorrem desde a concepção até a morte, correspondem, respectivamente, aos processos de:

- a) aprendizagem e integração.
- b) diferenciação e integração.
- c) maturação e aprendizagem.
- d) diferenciação e desenvolvimento.
- e) crescimento e desenvolvimento.

36

Marque **(V)** ou **(F)** nas afirmativas abaixo, conforme sejam verdadeiras ou falsas.

- ( ) O exercício físico é essencial para o crescimento ósseo em comprimento e, conseqüentemente, para o aumento da estatura da criança.
- ( ) A compressão intermitente das placas de crescimento, decorrente do peso corporal, e o exercício podem provocar maior mineralização e densidade óssea.
- ( ) Níveis elevados de força e de potência são impossíveis se a criança não tiver alcançado a maturidade neurológica.
- ( ) A mielinização de uma grande parte dos nervos motores é completa até a maturidade sexual.
- ( ) A progressão do movimento imaturo e rudimentar para o movimento preciso, controlado e intencional denomina-se diferenciação.

A alternativa que apresenta a seqüência **CORRETA** das respostas é:

- a) F – V – V – F – V
- b) V – F – V – V – F
- c) F – F – V – V – V
- d) V – V – F – V – F
- e) F – V – F – V – V

37

A Educação Física tem passado por transformações significativas no que se refere ao seu planejamento pedagógico. Dentre as concepções adotadas, o professor que optar pela cultura corporal de movimento, deve contemplar elementos da cultura plural ancorados em:

- a) jogos, folclore, lutas, ginásticas e atividades lúdicas.
- b) jogos, treinamento, ginásticas, atividades da vida diária e lutas.
- c) futsal, basquete, vôlei, handebol e atletismo.
- d) jogos, esportes, ginásticas, danças e lutas.
- e) brincadeiras, esportes, atividades da vida diária e dança.

38

O exercício físico provoca diferentes modificações no organismo dependendo do tipo de exercício, das cargas de volume e das cargas de intensidade. Entre os efeitos que o exercício aeróbio pode provocar, a longo prazo, destacam-se:

- aumento do percentual de gordura, redução da frequência cardíaca em repouso e redução das enzimas aeróbias.
- redução do percentual de gordura, redução da frequência cardíaca em repouso e redução do número de mitocôndrias.
- redução do volume de ejeção máximo, aumento da frequência cardíaca em repouso e aumento do número de mitocôndrias.
- redução do volume de ejeção máximo, aumento da frequência cardíaca em repouso e redução do número de mitocôndrias.
- aumento do volume de ejeção máximo, redução da frequência cardíaca em repouso e aumento do número de mitocôndrias.

39

Como uma prática corporal, a dança pode estar na escola, de acordo com os pressupostos educacionais, e ser adaptada conforme as necessidades e características do contexto escolar. Sobre o conteúdo dança, analise as proposições a seguir.

- Considerando que a dança pode ser tematizada como conteúdo de educação física escolar para que os alunos possam usá-la como linguagem, visando à articulação de suas próprias idéias, deve-se pôr ênfase nos seguintes aspectos: experimentação, criação e apreciação.
- Para Laban, o valor educacional da dança pode ser atribuído à universalização das formas de movimento que esta manifestação domina.
- As danças de rua e as danças folclóricas, apesar de fazerem parte de um conteúdo relevante para a formação dos alunos, não devem ser introduzidas nas aulas de educação física, pois muitos professores não possuem conhecimento adequado desses temas.
- Entre as atividades rítmicas e expressivas a serem incluídas nas aulas de Educação Física, os PCN sugerem o resgate de todos os tipos de manifestações folclóricas brasileiras, excluindo-se, no entanto, as danças provenientes de outras culturas.
- O jogo, o esporte e a dança têm em comum a representação corporal, com características lúdicas de diversas culturas humanas.

É **CORRETO** o que está contido apenas nas proposições

- III e IV.
- I, II, IV e V.
- I, II e V.
- II, III e IV.
- III, IV e V.

40

Uma aluna da 6ª série de uma Escola Municipal de São Luís foi acometida de dengue e solicitou à direção da instituição dispensa das aulas de Educação Física. Qual o procedimento legal a ser adotado?

- A aluna deverá ser dispensada das aulas de Educação Física e como compensação da ausência às aulas realizar exercícios domiciliares com acompanhamento da escola, sempre que compatíveis com o seu estado de saúde e as possibilidades do estabelecimento.
- A aluna deverá ser dispensada das aulas de Educação Física e como compensação da sua ausência nessas aulas, lhe serão encaminhados exercícios domiciliares de outras disciplinas.
- A aluna não poderá ser dispensada das aulas de Educação Física.
- A aluna deverá ser dispensada das aulas de Educação Física e encaminhada a estabelecimento especializado para acompanhamento terapêutico.
- A aluna poderá ou não ser dispensada pela direção da instituição, ficando a critério do professor de Educação Física e do Setor Pedagógico a decisão, considerando não haver regulamentação sobre a situação apresentada.

41

Marque com (V) ou (F) as alternativas abaixo, conforme sejam verdadeiras ou falsas.

- O planejamento de ensino implica o estabelecimento de objetivos, critérios de avaliação, técnicas de ensino, conteúdo programático, recursos didáticos e organização seqüencial dos conteúdos.
- As tendências pedagógicas Humanista, Progressista e Histórico-Crítica não expressam a superação de uma visão dicotomizada de Educação Física Escolar.
- Os perfis de habilitação do profissional de Educação Física são: Licenciado, Técnico-Desportivo e Bacharel.
- Estudos na área de Educação Física demonstram que há uma predominância avaliativa de tendência tecnicista e comportamentalista ao enfatizar os conteúdos motores.
- A prática de esportes nas escolas alcançou um desenvolvimento considerável devido ao crescimento industrial no pós-segunda guerra mundial, crescente urbanização e diversificação dos meios de comunicação de massa.

A seqüência **CORRETA** das respostas é:

- F, V, F, V, F
- F, V, V, F, F
- F, F, V, F, V
- V, F, V, F, V
- V, F, F, V, V

42

A anorexia e a bulimia são distúrbios alimentares muito comuns entre adolescentes do sexo feminino. A origem desses distúrbios pode ser atribuída a imposições da sociedade ocidental, em que a preocupação maior de muitas pessoas é com as aparências física e estética. A preocupação com o peso e a forma corporal leva as pessoas acometidas pelos transtornos a iniciarem uma dieta bastante seletiva. A necessidade de perder peso também conduz a outras estratégias, como exercícios físicos excessivos, vômitos, jejum absoluto, ingestão de laxantes etc.

Enumere as características correspondentes a cada um dos distúrbios psicológicos.

1. Anorexia
2. Bulimia

- ( ) Afetação da imagem corporal e busca incessante da magreza.
- ( ) Transtornos endócrinos sendo o principal a amenorréia.
- ( ) Episódios freqüentes de hiperfagia, seguidos da sensação de perda de controle e um forte sentimento de culpa.
- ( ) Períodos de restrição alimentar, uso de medicamentos para emagrecer.
- ( ) Restrição da alimentação e recusa de comer em público.
- ( ) Tendência a práticas purgativas (provocação de vômitos, uso de laxativos e diuréticos).
- ( ) Perda excessiva de peso e obsessão por exercício físico.

Assinale a alternativa que apresenta a seqüência **CORRETA** das respostas:

- a) 2, 2, 1, 1, 2, 1, 2
- b) 1, 1, 2, 2, 1, 2, 1
- c) 1, 2, 1, 2, 1, 2, 1
- d) 2, 1, 2, 2, 1, 1, 1
- e) 1, 2, 1, 1, 2, 1, 2

43

De acordo com os PCN (Ensino Fundamental), assinale a alternativa que indica **CORRETAMENTE** dois dos blocos de conteúdos que devem ser organizados nos terceiro e quarto ciclos.

- a) saúde e ginásticas.
- b) aptidão física e saúde.
- c) conhecimento sobre o corpo e esportes.
- d) esportes e danças.
- e) aptidão física e conhecimento sobre o corpo.

44

Leia as afirmações:

- Desde a implantação dos cursos de Educação Física no Brasil, os conteúdos que receberam maior atenção foram aqueles provenientes das Ciências Biológicas (Biologia, Anatomia e Fisiologia).
- Esse enfoque tinha como objetivo fortalecer o corpo do trabalhador por meio de exercícios físicos capazes de manter o organismo saudável e resistente às condições de trabalho requeridas, para o trabalhador taylorista-fordista, e compatíveis com a nova ordem político-econômica da primeira metade do século XX.

A esse respeito, pode-se concluir que:

- a) a primeira afirmação é verdadeira e a segunda é falsa.
- b) as duas afirmações são verdadeiras e a segunda não justifica a primeira.
- c) as duas afirmações são falsas.
- d) as duas afirmações são verdadeiras e a segunda justifica a primeira.
- e) as duas afirmações são falsas e a segunda não justifica a primeira.

45

Em relação ao ensino de danças populares na Educação Física, pode-se afirmar que:

- I. ao resgatar, através do ensino, as danças populares de nossa cultura (bumba-meu-boi, coco, tambor de crioula), estaremos resgatando o que dizem ser a "cultura e identidade brasileiras".
- II. aprender danças populares de diversas regiões do Brasil, assim como danças populares de outros países, permite aos alunos a descoberta de outros modos de ver, pensar e agir corporalmente em sociedade, que muitas vezes são desconhecidos por eles.
- III. uma postura crítica em relação às danças, que aprendemos e/ou criamos a partir da tradição dos povos, possibilita um outro tipo de olhar, um olhar não complacente e ingênuo frente às contribuições das etnias e culturas que formam o povo brasileiro.
- IV. o conhecimento das danças populares nos permite perceber, nos processos pessoais e coletivos de criação em dança, que histórias carregamos, que povos representamos, que escolhas fazemos em relação às nossas vivências e atitudes em uma sociedade global.
- V. facilitam e incentivam a aprendizagem de modelos de dança que vêm da mídia, por estarem na moda.

É **CORRETO** o que se afirma apenas nos itens

- a) I, III, IV e V.
- b) II, III e IV.
- c) I, IV e V.
- d) I, III e IV.
- e) III, IV e V.

46

Relacione a segunda coluna de acordo com a primeira, considerando os princípios epistemológicos que têm fundamentado o conhecimento abordado pela Educação Física brasileira.

1. Princípio positivista.
  2. Princípio fenomenológico.
  3. Princípio histórico-crítico.
  4. Princípio holístico.
  5. Princípio hermenêutico.
- ( ) concepção de Educação Física que prioriza o resgate da totalidade humana no seu contexto social.
- ( ) concepção de Educação Física que prioriza os aspectos biofisiológicos.
- ( ) concepção de Educação Física a partir da interpretação dos referenciais clássicos.
- ( ) concepção de Educação Física que prioriza os aspectos biopsicológicos.
- ( ) concepção de Educação Física que prioriza a relação dos fenômenos naturais e sociais.

Assinale a alternativa que apresenta seqüência **CORRETA** das respostas:

- a) 3, 1, 5, 2, 4
- b) 5, 4, 3, 2, 1
- c) 4, 1, 2, 3, 5
- d) 1, 2, 3, 4, 5
- e) 2, 4, 3, 1, 5

47

A determinação da via energética predominante de uma atividade física contribui para o planejamento do treinamento físico. Ao considerar as vias energéticas predominantes e o tempo (duração) de uma atividade, seguindo a classificação: Sistema a longo prazo (oxidativo) > 3 min; Sistema a curto prazo (ATP - CP + ácido láctico) 1,5 min; Sistema imediato (ATP - CP) 10 seg; Sistema imediato (ATP) 4 seg, (McARDLE, W.D; KATCH, F. I.; KATCH, V. L. **Fisiologia do exercício**: energia, nutrição e desempenho humano. 3. ed. Rio de Janeiro, Guanabara Koogan, 1992.), assinale a opção que apresenta **CORRETAMENTE** a via energética predominante em cada uma das modalidades esportivas indicadas, considerando a duração e a intensidade dos gestos técnicos respectivos.

- a) Na corrida de maratona é o ATP-CP, pois apresenta baixa intensidade e curta duração.
- b) No salto em altura é o sistema aeróbio, pois apresenta alta intensidade e curta duração.
- c) No arremesso de peso é o ATP + ácido láctico, pois apresenta alta intensidade e longa duração.
- d) Na corrida de 800 metros é o ATP, pois apresenta baixa intensidade e longa duração.
- e) No saque do tênis é o ATP, pois apresenta alta intensidade e curta duração.

48

“O que quero questionar é o seguinte: quais conseqüências uma Capoeira compreendida como esporte, como luta pode ter para seu ensino? Ou quais conseqüências a capoeira entendida como cultura, como vadiação pode ter para o seu ensino e para sua prática? Ou melhor, quais dessas opções queremos? Essas questões estão relacionadas com a defesa de uma capoeira enquanto prática cultural e tem a ver com um pensamento que procura chamar atenção para a necessidade de diálogo com as diferenças. Nesse sentido, até poderíamos falar da existência não de uma capoeira, mas de capoeiras: capoeiras danças; capoeiras lutas; capoeiras esportes; capoeiras culturais; capoeiras angolas, regionais, contemporâneas e assim por diante.” (VAZ, Leopoldo Gil Dúlcio. A capoeira no/do Maranhão: algumas questões para reflexão. **Revista “Nova Atenas” de Educação Tecnológica**. Volume 10, Número 01, jan/jun/2007).

A Capoeira apresenta características peculiares, que a aproximam ora do jogo, ora da luta, ora do esporte, ora da dança.

Considerando a capoeira como conteúdo da Educação Física Escolar, analise os itens a seguir:

- I. Os PCN classificam a Capoeira como um exemplo de conteúdo do jogo e especificam-na numa dimensão conceitual, atitudinal e procedimental.
- II. A dimensão atitudinal pode ser tratada através das discussões geradas pelas vivências, vídeos e pesquisas que possibilitam a reflexão sobre as ressignificações da Capoeira, assim como as questões relativas às interferências políticas sofridas por esta.
- III. Na dimensão conceitual do conteúdo, as informações referentes à origem da Capoeira podem ser discutidas pelos alunos, descobrindo-se as diversas manifestações e suas características, que podem ter sido ressignificadas na construção da Capoeira, considerando o processo histórico social, assim como as modificações sofridas desde sua criação até os dias de hoje.
- IV. As discussões sobre a origem da Capoeira também podem ser utilizadas na dimensão procedimental do conteúdo, quando os alunos, após pesquisarem suas principais características (dança, ritual, brincadeiras), possam vivenciar cada uma dessas manifestações, tentando identificar características da Capoeira em cada uma delas (o jogo em duplas, a roda, a dança, os movimentos...).

É **CORRETO** o que se expressa apenas nos itens

- a) I, II e IV.
- b) I e III.
- c) I, III e IV.
- d) II, III e IV.
- e) I, II e III.

49

Os macronutrientes têm um importante papel como combustível biológico, uma vez que fornecem a energia necessária para manter as funções corporais em repouso e em atividade física. São considerados macronutrientes:

- a) carboidratos, vitaminas e sais minerais.
- b) proteínas, gorduras e água.
- c) carboidratos, gorduras e proteínas.
- d) proteínas, vitaminas e carboidratos.
- e) água, vitaminas e sais minerais.

50

Leia atentamente as proposições a seguir, julgue-as como verdadeiras (**V**) ou falsas (**F**) e assinale a opção que apresenta a seqüência **CORRETA**.

- ( ) Historicamente, a origem da participação de pessoas que apresentam diferentes e peculiares condições na prática de atividades físicas ocorreu em programas denominados de ginástica médica, em Esparta, cerca de 3 mil anos a.C.
  - ( ) Para Rosadas (1994) a Atividade Física Adaptada é uma área do conhecimento em Educação Física e Esportes que tem como objetivo privilegiar uma população caracterizada como portadora de deficiência ou de necessidades especiais, e desenvolve-se através de Atividades Psicomotoras, Esporte Pedagógico, Recreação e Lazer Especial e Técnicas de Orientação e Locomoção.
  - ( ) O profissional de Educação Física, no contexto escolar, não deve incentivar a participação dos alunos com quaisquer tipos de deficiências em suas aulas, considerando as limitações impostas pelas deficiências e as dificuldades apresentadas por esses alunos para realizarem atividades físicas com o mesmo desempenho que os alunos considerados "normais".
  - ( ) Em uma aula de Educação Física para alunos que apresentam deficiência mental é recomendado que o professor forneça instruções claras, contendo grande quantidade de informações sobre a tarefa a ser realizada e utilize exemplos abstratos e demonstrações, bem como elogie as tentativas desses alunos para realizarem as atividades propostas, criando e estimulando desafios.
  - ( ) A atuação do profissional de Educação Física em uma situação de inclusão implica em atitude de não-rejeição, com trocas interativas entre os colegas, valorização da diversidade, da auto-imagem e da auto-estima do aluno.
- a) V – F – V – V – F
  - b) F – V – F – F – V
  - c) V – V – F – F – V
  - d) V – F – V – F – F
  - e) F – V – V – V – F